

# Troldebjergskoven



Skoven set fra Gåsebjerg. Foto CC

**Carsten Clausen og Hans Guldager Christiansen**

**2012**

## Baggrund

I middelalderen havde Hvide-slægten meget store jordbesiddelser i Danmark, og de rådede over næsten hele Vestsjælland. Vi ved, at Esbern Snare grundlagde Kalundborg, og efter sigende stod han også bag opførelsen af Ubby kirke. Esbern døde på Sæbygård ved Tissø.

Et ganske ubetydeligt vandløb, der har sine kilder nord for Ubby-Jerslev, er opkaldt efter denne mægtig slægt og hedder Hvidebæk. Denne bæk gav siden navn til Hvidebæk kommune. Bækken er i dag desværre rørlagt på langt den største del, kun ganske få hundrede meter før udløbet i Tissø er den grøftet. I dens kildeområde nord for Gåsebjerg og Troldbjerg er der stadig lidt sø og mose, se kortet herunder.

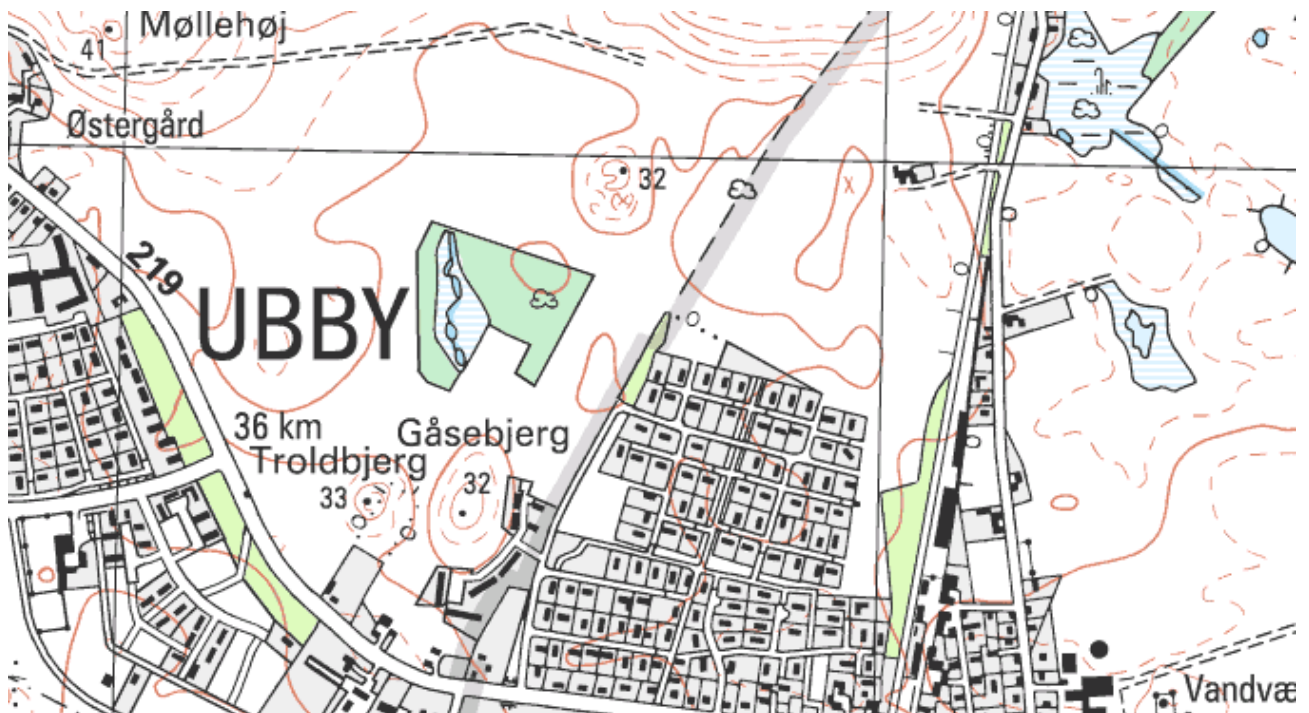

Troldbjergskovens placering nord for Gåsebjerg.

I dette område ønskede en gruppe personer at plante skov, og Hvidebæk skovforening blev stiftet i 1982. Hvidebæk kommune stillede 2½ ha. jord til rådighed for projektet, og det første træ blev plantet d. 14. april 1984. Siden har Troldbjergskoven vokset sig stor, så den i dag omfatter 7 ha. Der er i flere omgange udplantet i alt ca. 25.000 træer. Fra Gåsebjerg er der en flot udsigt over skoven og til Ubby mølle.

Troldbjergskoven besøges dagligt af rigtig mange mennesker. Her kommer dagplejemødre med deres børn, børnehaver, skoleklasser, spejdere, motionister, hundeluftere, og man møder ofte andre besøgende. I skoven er der opsat bord/bænksæt, der er bålplads og et mult-toilet. Der er også opsat standere med kort over området, her kan man også få en lille folder om skoven.

Vi har igennem 2 år jævnligt besøgt området og har kortlagt især floraen, men vi har også registreret, hvad der er observeret af fugle, andre dyr og insekter. Alt dette er listet op bagest i denne lille rapport, et sp. efter en art betyder, at arten ikke er nærmere bestemt. Trods alle disse besøg kan flere arter være overset, og der er sikkert nogle planter, dyr og insekter, vi ikke har mødt endnu. Der vil også gennem årene ske en ændring i sammensætningen af både plante- og dyrebstanden, naturen veksler hele tiden, noget forsvinder, og nyt kommer til. Således var der tidligere Gøgeurter i kanten af mosen, disse er siden forsvundet på grund af tilgroning, Men hvis man rydder lidt buske og træer her, kan de måske dukke op igen.



Søen tidligt forår. Foto: CC

## Skovens træer og buske

Der er registreret næsten 60 forskellige buske- og træarter. Rigtig mange af disse er ikke egentlig hjemmehørende i det, vi opfatter som skov. Det drejer sig f. eks. om træer som Skyrækker, Guldhængepil, Ærtetræ m.fl. Buske som Forsythia, Dronningebusk og Rhododendron er jo heller ikke lige det, man forventer at finde i en skov, men det gør kun oplevelsen så meget større, når man går rundt i området.



Hyben fra Glat Hunde-Rose og de mindre bær fra Hvidtjørn. Foto CC

## Trolbjergskovens blomster

Som det gør sig gældende for skovens træer og buske, sådan forholder det sig også med blomsterne. Der er flere på listen, som man "normalt" ikke træffer i naturen, så som: Have-Slangeurt, Nikkende Fuglemælk, Asiasisk Kermesbær, Pinse- og Påskeliljer. Men sammen med de ca. 200 andre arter på listen, giver de et meget varieret billede af floraen.



Tv. Kål-Tidsel. Foto: CC Th. Kålsommerfugl på Kattehale. Foto: HGC

## Søen og Mosen

Vi har ikke undersøgt søen og mosens dyreliv nærmere i denne omgang, men for år tilbage havde Danmarks Naturfredningsforenings Hvidebæk lokalkomité en vandhuls-tur hertil, hvor der bl.a. blev fundet salamander, butsnudet frø, fisk og flere forskellige vandinsekter.

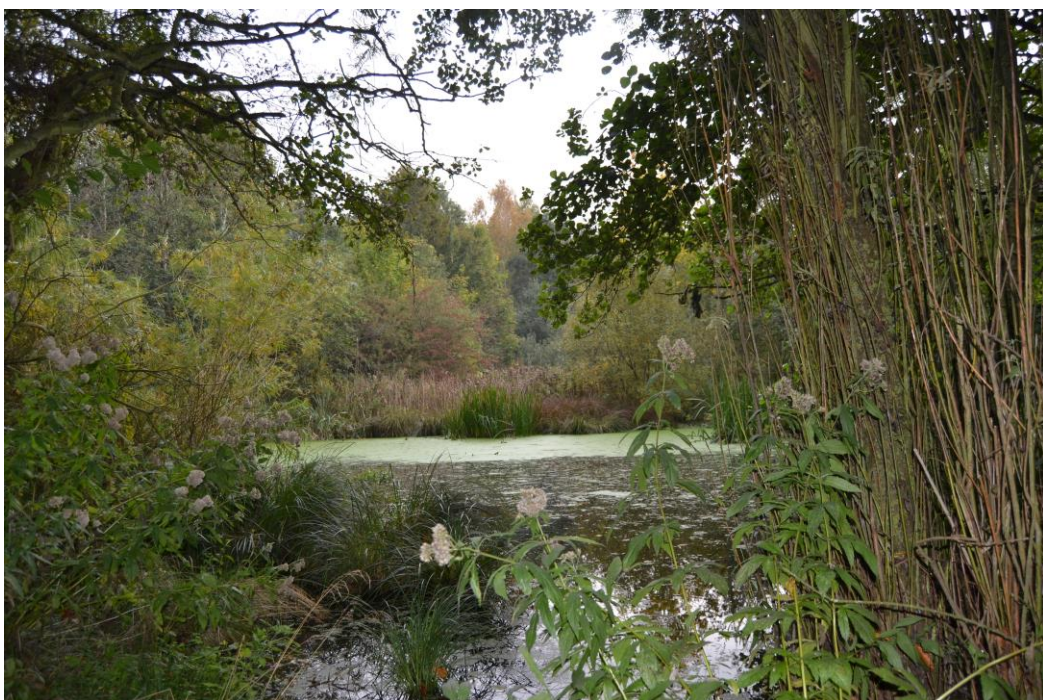

Mosen efteråret 2012. Foto CC.

## Afslutning

Vi vil opfordre alle besøgende til at værne om dette stykke bynære natur. Tænk på alt det frivillige arbejde der er lagt for dagen ved udplantning og vedligeholdelse af alle disse træer og buske, samt alt det øvrige arbejde der følger med, og husk:

Naturen må gerne betrædes, men træd varsomt.

## Tak

til Hans Rasmussen for oplysninger om skovforeningen mv., Anne Bronée for værdifuld hjælp med redigering og ikke mindst Susanne Ladefoged for trykning af denne rapport. Eventuel henvendelse kan rettes til: [c.clausen@ofir.dk](mailto:c.clausen@ofir.dk)



Bened. Foto CC.

**PLANTER**

Aftenpragtstjerne

Ager- Kål

Mynte

Padderok

Sennep

Snerle

Stedmoderblomst

Svinemælk

Vejbred

Tidsel

Ærenpris

Alm. Brandbæger

Brunelle

Draphavre

Fredløs

Gederams

Guldstjerne

Gærde-Valmue

Gåsepotentil

Hanekro

Haremad

Hulsvøb

Hundegræs

Hvene

Hønsetarm

Knopurt

Kongepen

Kvik

Mangeløv

Pomerans-Høgeurt

Rajgræs

Rapgræs

Røllike

Skræppe

Stedmoderblomst

Svinemælk

Syre

Torskemund

Asiasisk Kermesbær

**B**idende Ranunkel

Bitter Bakkestjerne

Bittersød Natskygge

Blød Hejre

Bredbladet Dunhammer

Bredbladet Mærke

Bugtet Kløver

Burre-Snerre

Butbladet Skræppe

**C**ikorie**D**raphavre

Dunet Dueurt

Dynd-Padderok

Eng- Brandbæger

Forglemmigej

Gedeskæg

Kabbeleje

Mynte

Nellikerod

Rapgræs

Rottehale

Rævehale

Enårig Rapgræs

Erantis

**F**eber- Nellikerod

Fersken -Pileurt

Filtet Burre

Fin Kløver

Fløjlgræs

Fligbladet Brøndsel

Foder-Vikke

Følfod

**G**affel-Vortemælk

Glat Burre

Glat Dueurt

Glat Vejbred

Gold Hejre

Gråbynke

Gul Iris

Gul Kløver

**H**ave-Slangeurt

Hjortetrøst

Horse-Tidsel

Humle-Sneglebælg

Hvas Randfrø

Hvede

Hvid Anemone

Hvid Kløver

Hvid Okseøje

Hvidmelet Gåsefod

Hyrdetaske

Høj Nellikerod

Høst-Borst

**K**anadisk Bakkestjerne

Kanadisk Gyldenris

Kattehale

Kløftet Storkenæb

Knold- Rottehale

Korn-Valmue

Kors-Andemad

Korsknap

Kost-Fuglemælk

Krans-Mynte

Krat-Ærenpris

Krokus

Kruset Skræppe

Kruset Tidsel

Krybende Potentil

Kæmpe- Bjørneklo

Kæmpe -Svingel

Kær- Snerre

Kær- Star

Kål-Tidsel

**L**ancet -Vejbred

Lav Ranunkel

Liden Storkenæb

Liggende Pileurt

Lodden Dueurt

Lugtløs Kamille

Lund -Rapgræs

**M**anna -Sødgræs

Mark- Bynke

Forglemmigej

Ærenpris

Marts-Viol

Mose-Bunke

Musevikke

Mælkebøtte sp.

**N**ikkende Fuglemælk**P**astinak

Pengebladet Fredløs

Perlehyasint

Pinselilje

Pyrenæisk Storkenæb

Prikbladet Perikum

Påskelilje

**R**amsløg

Rank Evighedsblomst

Rejnfan

Ru Svinemælk

Rød Arve

Rød Kløver

Rød Tvetand

Rørgræs

**S**ildig Gyldenris

Skive-Kamille

Skov- Burre

Hullæbe

Jordbær

Forglemmigej

Star

Svingel

Viol

Skvalderkål  
Skærm -Vortemælk  
Smalbladet Vikke  
Snerle- Pileurt  
Solsikke  
Stinkende Storkenæb  
Stiv Star  
Stor Nælde  
Storkronet Ærenpris  
Stribet Kløver  
Sumpkarse  
Sump-Snerre  
Svaleurt  
Sværtævæld  
Sød Astragal  
Tagrør  
Tofrøet Vikke  
Tornet Salat  
Tusindfryd  
Tyndskulpet Brøndkarse  
Vandkarse  
Vandmynte  
Vandrøllike  
Vandskræppe  
Vedbend-Ærenpris  
Vejbred-Skeblad  
Vej-Pileurt  
Vild Gulerod  
Vild Kørvel  
Virginia-Asters  
Vorterod  
Vår- Brandbæger  
Vår -Gæslingeblomst

#### **Træer/Buske**

##### **Ahorn**

Alm. Hvidtjørn  
Hyld  
Hæg  
Liguster  
Røn

Ask

Balsam Poppel

Bened

Blodbøg

Brombær sp.

Bøg

Dun Birk

Dunet Gedebled

Dronningebusk

Dværgmispel (Cotoneaster  
bullata og dielsiana)  
Engriflet Hvidtjørn  
Fjeldribs  
Forsythia  
Glat Hunde-Rose  
Gråpil  
Guldhængepil  
Hanespore Tjørn  
Havtorn  
Hestekastanje  
Kalkved  
Kaspisk Pil  
Korbær  
Kornel, grøn og rød  
Lancet Pil  
Mangeblomstret Rose  
Mirabel  
Normansgran  
Rhododendron sp.  
Ribs  
Rødbøg  
Rødeg (amerikansk)  
Rødel  
Rynket Rose  
Selje-Røn  
Skov- Elm  
Ranke  
Skyrækker (Ailantus  
altissima)  
Snebær  
Solbær  
Spids-Løn  
Stedsegrøn  
kaprifolie(Lonicera Henryi)  
Stikkelsbær  
Stilk-Eg  
Sumpeg  
Syren  
Vild-Æble  
Vinter-Eg  
Vortebirk  
Æble-Rose  
Ærtetræ (caragana)

#### **SVAMPE**

Brun Birke-Rørhat  
Elledans-Bruskhat  
Judasøre  
Kæmpe Støvbald

#### **Pattedyr**

Hare  
Muldvarp  
Rådyr  
Ræv

#### **Fugle**

Agerhøne  
Allike  
Blishøne  
Bogfinke  
Dompap  
Fasan  
Gransanger  
Grå Fluesnapper  
Grå Krage  
Gærdesmutte  
Husskade  
Landsvale  
Løvsanger  
Munk  
Musvit  
Nattergal  
Ravn  
Rørhøne  
Råge  
Skovdue  
Skovskade  
Solsort  
Stor Flagspætte  
Strandskade  
Stær  
Tornsanger

#### **Sommerfugle**

Aurora  
Blåfugl sp.  
Dagpåfugleøje  
Græsrandøje  
Kålsommerfugl  
Nældens Takvinge  
Pimpernelle-Køllesværmer  
Pragt vandnymfe  
Stor bredpande  
Vandnymfe

#### **Andet**

Butsnudet Frø  
Gul Engmyre

